

## MEMORIAL DESCRITIVO

### 1. OBJETO.

Este Memorial Descritivo compreende um conjunto de discriminações técnicas, critérios, condições e procedimentos estabelecidos para reforma da instalação elétrica e hidráulica da fonte luminosa da Praça Francisco Tozzi, situada na Vila Liberdade, Catalão/GO

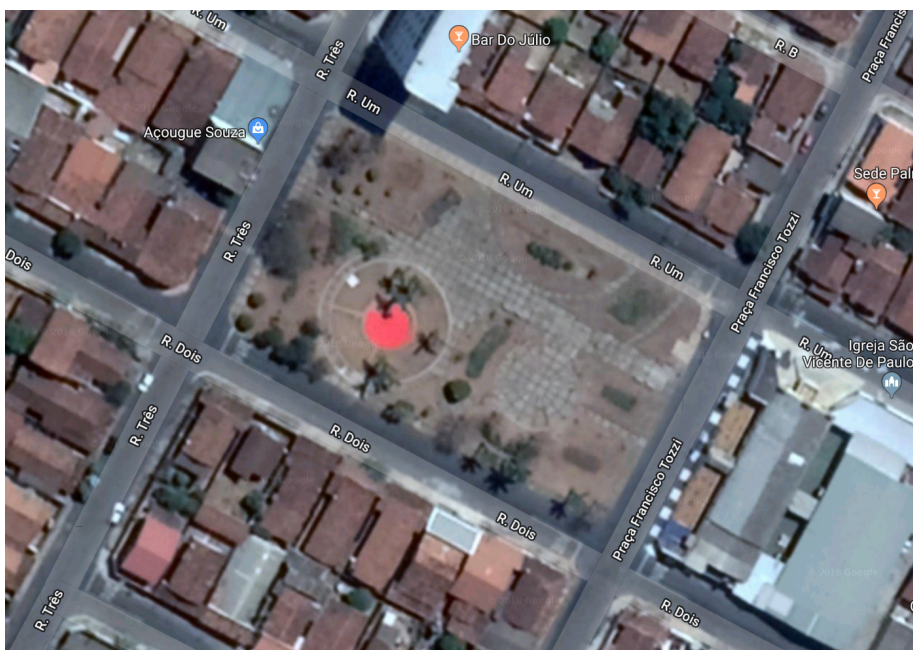

(Latitude: 18° 17'19.03"S; Longitude: 47°95'93.41"O). Fonte: Google Earth (2018).

### 2. MATERIAIS SIMILARES.

A equivalência de componentes da edificação será fundamentada em certificados de testes e ensaios realizados por laboratórios idôneos e adotando-se os seguintes critérios:

- Materiais similar **Equivalentes** – Que desempenham idêntica função e apresentam as mesmas características exigidas nos projetos.
- Materiais similar **Semelhantes** – Que desempenham idêntica função, mas não apresentam as mesmas características exigidas nos projetos.

Materiais simplesmente adicionados ou retirados – Que durante a execução foram identificados como sendo necessários ou desnecessários à execução dos serviços e/ou obras.

Todos os materiais a serem empregados deverão obedecer às especificações dos projetos e deste memorial. Na comprovação da impossibilidade de adquirir e empregar determinado material especificado deverá ser solicitada sua substituição, condicionada à manifestação do Responsável Técnico pela obra.

A substituição de materiais especificados por outros equivalentes pressupõe, para que seja autorizada, que o novo material proposto possua, comprovadamente, equivalência nos itens qualidade, resistência e aspecto.

### **3. DISCREPÂNCIAS E PRECEDÊNCIAS DE DADOS.**

Compete ao responsável pela Empresa Executora da obra efetuar o completo estudo das discriminações técnicas fornecidas para execução da obra, em que compõem o projeto anexo.

Caso sejam constatados quaisquer discrepâncias, omissões ou erros, deverá ser imediatamente comunicado ao Autor do Projeto para que os mesmos sejam alterados, bem como sanadas as dúvidas quanto à interpretação dos desenhos e representações gráficas.

### **4. CONDIÇÕES SUPLEMENTARES DE CONTRATAÇÃO.**

Para a perfeita execução e completo acabamento da obra e serviço referidos neste memorial, a Empresa Executora da obra se obriga a prestar toda a assistência técnica necessária para o bom andamento aos trabalhos.

É de responsabilidade da Empresa Executora a contratação de mão de obra suficiente e de qualidade para assegurar o progresso satisfatório a obras dentro do Cronograma previsto.

É de inteira responsabilidade da Empresa Executora a aquisição dos materiais necessários, em quantidade suficiente para conclusão da obra no Prazo estabelecido em Cronograma.

A Empresa Executora não poderá subcontratar a execução da obra e serviço no seu TOTAL, podendo fazer parcialmente em alguns serviços especializados, mantendo sua responsabilidade direta perante ao Contratante e Subcontratados.

Correrá por conta exclusiva da Empresa Executora a responsabilidade de qualquer acidente de trabalho durante a execução da obra contratada, até a aceitação da obra pela Contratante, bem como as indenizações que possam a ocorrer a terceiros por fatos oriundos dos serviços contratados, ainda que ocorrido fora do canteiro da obra.

Cabe a Empresa Executora e seus profissionais, atendimento a NR-18 Condições e Meio Ambiente de Trabalho na Indústria da Construção, aprovado pela Portaria no 3.214, de 08/06/1978 do Ministério do Trabalho e Emprego.

Cabe a Empresa Executora a obrigatoriedade de fornecer a seus colaboradores os equipamentos de proteção individual (EPI), bem como fiscalizar o uso dos mesmos, de acordo com a NR-6 Equipamentos de Proteção Individual – EPI, aprovado pela Portaria 3.214, de 08/06/1978 do Ministério do Trabalho e Emprego.

É de responsabilidade da Empresa Executora a obtenção de todas as licenças e franquias necessárias aos serviços a executar, observando a legislação pertinente, inscrição no INSS, atendimento ao pagamento de seguro pessoal, despesas decorrentes da lei trabalhista e impostos sobre os serviços prestados. Atendimento as exigências dos órgãos fiscalizadores, Conselho Regional de Engenharia e Agronomia (CREA-GO), Conselho de Arquitetura e Urbanismo (CAU) especialmente no que se refere à colocação de placa na obra e ART/RRT de execução.

### **5. RESPONSABILIDADES E GARANTIAS.**

A Empresa Executora assumirá integralmente a responsabilidade pelas boas práticas e realização de forma eficiente e eficaz os serviços que efetuar, de acordo com o presente memorial descritivo, edital e demais documentos técnicos fornecidos.

A Empresa Executora poderá sugerir eventuais modificações e substituições de materiais e serviços, desde que sejam submetidas e aprovadas pelo Autor do Projeto e o Contratante, a Empresa Executora assumirá integral responsabilidade e garantia pela execução de qualquer modificação proposta e aceita pelo Autor do Projeto e o Contratante. Esta responsabilidade e garantia estende a estabilidade e segurança da obra e as consequências advindas destas modificações e variantes.

### **6. CONDUÇÃO E DOCUMENTAÇÃO DA OBRA.**

É dever da Empresa Executora manter arquivo completo e atualizado de toda documentação e ocorrências da obra (contrato, projetos, diário de obras, medições de serviços e outros pertinentes);

Deve analisar e discutir com o Contratante as providências necessárias para o andamento dos serviços, nos termos previstos no cronograma físico-financeiro;

Solicitar em tempo hábil ao Contratante a solução de problemas que não estejam em sua alçada; Solicitar aprovação de partes, etapas e a totalidade dos serviços executados; Colaborar com o trabalho da fiscalização, permitindo o amplo acesso ao canteiro de obras e atendendo prontamente às solicitações que lhe forem dirigidas.

Garantir a presença permanente na obra um representante. O representante deverá ser aceito pela Contratante e será o responsável por atender qualquer solicitação emitida pela equipe de fiscalização. Esse profissional não necessariamente será o responsável técnico pela obra.

A Lei exige que a equipe de obra mantenha um registro próprio de todas as ocorrências relacionadas a execução do contrato. Segundo a Resolução nº 1.024 de 21 de Agosto de 2009, o diário de obras ou livro de ordem é o documento que exerce essa função, sendo um documento obrigatório que deve ser preenchido tanto pela Contratante como pela Empresa Contratada. Nele, é anotado tudo o que aconteceu de importante a cada dia da construção: a condição do clima, quantidade de operários, os equipamentos utilizados, o início dos serviços com suas respectivas porcentagens de execução ou previsão de término, acontecimentos, etc. Também devem ser descritos os problemas encontrados na execução de serviços e as providências adotadas para solução. O livro deverá ser composto por três vias: uma deve permanecer na obra; uma via para arquivo do Contratante e outra para arquivo da Contratada, que deverão ser devidamente carimbados e assinados pelas partes e preenchido com atenção.

## **7. FASES DE OBRAS**

- ***PROJETO, MATERIAIS E CRITÉRIOS DE ANALOGIA.***

Nenhuma alteração nas plantas, detalhes ou especificações, determinando ou não, alteração de custo da obra ou serviço, será executada sem autorização do Responsável Técnico pela obra e pelo Contratante.

Em caso de itens presentes neste Memorial Descritivo e não incluídos nos projetos, ou vice-versa, devem ser levados em conta na execução dos serviços de forma como se figurassem em ambos.

Em caso de divergências entre os desenhos de execução dos projetos e as especificações, o Responsável Técnico pela obra deverá ser consultado, a fim de definir qual a posição a ser adotada, sendo repassada de imediatamente ao Contratante.

Em caso de divergência entre desenhos de escalas diferentes, prevalecerão sempre os de escala maior. Na divergência entre cotas dos desenhos e suas dimensões em escala, prevalecerão as primeiras, sempre precedendo consulta ao Responsável Técnico pela obra.

- ***RETIRADA PERIÓDICA DE ENTULHOS.***

Durante a execução da obra deverá ser procedida a retirada periódica de quaisquer detritos (entulhos de obra) que venham a acumular. É de inteira responsabilidade da Empresa Executora a retirada e destinação correta desse resíduo gerado.

- ***PLACAS DE IDENTIFICAÇÃO DA OBRA.***

Deverá ser alocada uma placa de identificação da obra, conforme modelo em ANEXO I.

- ***PLACAS DE INAUGURAÇÃO DA OBRA.***

Quando solicitado, deverá ser alocada uma placa de inauguração da obra, conforme modelo em ANEXO II.

## **8. INSTALAÇÕES HIDRÁULICAS.**

Instalações de Água será executada rigorosamente de acordo com as normas da ABNT e segundo o projeto específico e/ou especificações de acordo com manual do fabricante.

## **9. INSTALAÇÕES ELÉTRICAS**

Serão de acordo com as normas estabelecidas pela concessionária local e as normas técnicas da ABNT, bem como a NR-10 Instalações e Serviços em Eletricidade aprovada pela Portaria 3.214 de 08/06/1978 do Ministério do Trabalho e Emprego.

Condutores serão de cobre e deverão atender a NBR-5410 Instalações Elétricas de Baixa Tensão de 29.12.1997 da ABNT, com isolamento anti-chama adequados para tensão de serviço de 0,6 a 1,0KV.

## **10. ESCOPO DOS SERVIÇOS**

Para a reforma elétrica e hidráulica da fonte luminosa da Praça Francisco Tozzis serão realizados os seguintes serviços:

1. Demolição e retirada de todo o revestimento cerâmico existente.
2. Demolição de contra piso com nova execução e realização de impermeabilização em toda a fonte.
3. Demolição e retirada de tubulação existente de hidráulica e elétrica, com fornecimento e instalação de novas redes.
4. Instalação de nova caixa de concreto com grelha e elemento filtrante.
5. Instalação de novo revestimento em pastilha cerâmica na cor amarelo ocre.
6. Instalação de novos holofotes sendo necessário a fixação e instalação dos cabos. Para a montagem dos holofotes com cabos será empregado muflas.
7. Manutenção de todos os bicos, retirando-os para desentupir, montando-os e realinhando-os para o funcionamento adequado.
8. Substituição dos registros, conexões e tubulações PVC danificadas e/ou com mau funcionamento.
9. Substituição do motor/bomba para o funcionamento adequado.
10. Substituição da bomba d'água para o funcionamento adequado.
11. Substituição e alinhamento dos cabos elétricos com interligação ao novo painel para o funcionamento adequado.
12. Substituição de painel elétrico (quadro) e todos os componentes (disjuntores, contadores disjuntores DR e relés).
13. Pintura de tampa metálica da casa de bombas.
14. Instalação de obelisco para fixação de placa de inauguração.
15. Recomposição de grama eu área de intervenção.
16. Limpeza final da fonte.

## **11. LIMPEZA DE OBRA**

Limpeza geral final de pisos, paredes, vidros, equipamentos (louças, metais, etc.) e áreas externas, inclusive jardins.

Para a limpeza deverá ser usada de modo geral água e sabão neutro: o uso de detergentes, solventes e removedores químicos deverão ser restritos.

---

**RODRIGO KOGAWA**

Arquiteto e Urbanista

---

**LEONARDO MARTINS DE CASTRO TEIXEIRA**

Secretário Municipal de Obras