



ANEXO I.

TERMO DE REFERÊNCIA.

1. DO OBJETO:

1.1. Contratação de serviços técnicos com fornecimento de materiais, insumos e mão de obra para fabricação de móveis planejados a nova sede administrativa do Instituto de Previdência e Assistência dos Servidores de Catalão - IPASC, conforme indicado neste termo de referência.

1.1.1. Das condições de participação: Considerando a necessidade de padronização dos materiais e dos serviços, além da necessária garantia de confecção e/ou instalação dos itens, será aplicada a disposição do inciso III do Artigo 49 da Lei Complementar nº 123/06, conforme disposto abaixo:

1.1.2. O valor total estimado da contratação é de **R\$ 172.550,00 (cento e setenta e dois mil, quinhentos e cinquenta reais)**, conforme estimativa apurada pelo Instituto.

1.1.3. A entrega e instalação dos itens nos locais indicados pela contratante deverá ocorrer em até 30 (trinta) dias após a solicitação do órgão, podendo ocorrer dilação desse prazo, desde que devidamente justificado.

2. DOS SERVIÇOS E DA VISITA TÉCNICA:

2.1. A contratada deverá confeccionar os itens e instalá-los conforme estipulado e contratado, arcando com todos os custos de produção, compra e instalação, sendo de total responsabilidade da contratada, os materiais, insumos, ferramentas e mão de obra, além da garantia de 12 (doze) meses dos produtos e dos serviços, devendo corrigir as falhas e/ou substituir os itens em caso de avarias e/ou defeitos de fabricação, produção e instalação.

2.2. Dos projetos:



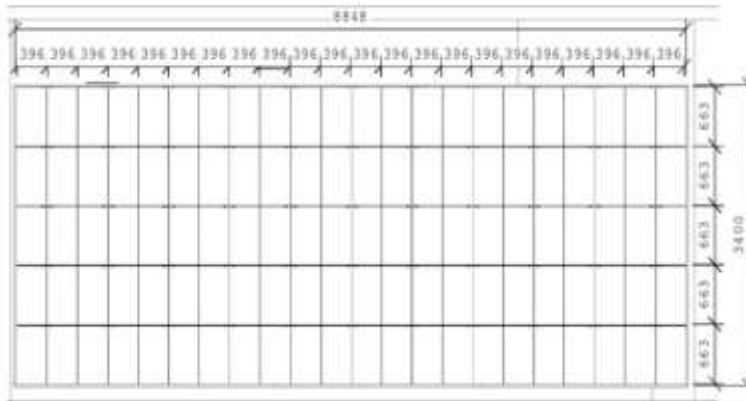

Modelos:

Lineares

- Lineares 15mm: BP/Urban (MDP), BP/Branco (MDP)
- Lineares 25mm: BP/Urban (MDP)

Accessórios

- 220 Dobradiças: Normal 110° Hettich
- 110 Puxadores: Metal/32mm/Malta Preto Fosco (690014/933)

Cozinhas/Adaptáveis

- Caixas: Branco (MDP)
- Acab Portas/Frentes Retas: BP/Urban (MDP)
- 110 Portas: Reta

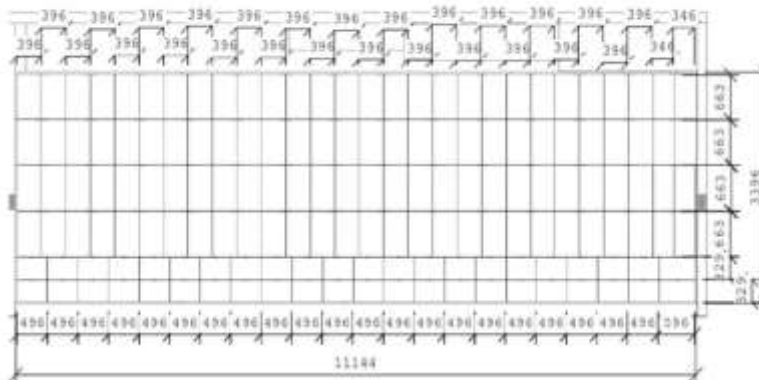

Modelos:

Lineares

- Lineares 15mm: BP/Urban (MDP), BP/Branco (MDP)
- Lineares 25mm: BP/Urban (MDP)

Accessórios

- 224 Dobradiças: Normal 110° Hettich
- 156 Puxadores: Metal/32mm/Malta Preto Fosco (690014/933)
- 88 Trilhos 450mm: Telescópico s/ Amort (690014/080), Telescópico s/ Amort H45 (690080/023)

Cozinhas/Adaptáveis

- Caixas: Branco (MDP)
- Acab Portas/Frentes Retas: BP/Urban (MDP)
- 112 Portas: Reta
- 44 Frentes de Gavetas: Retas

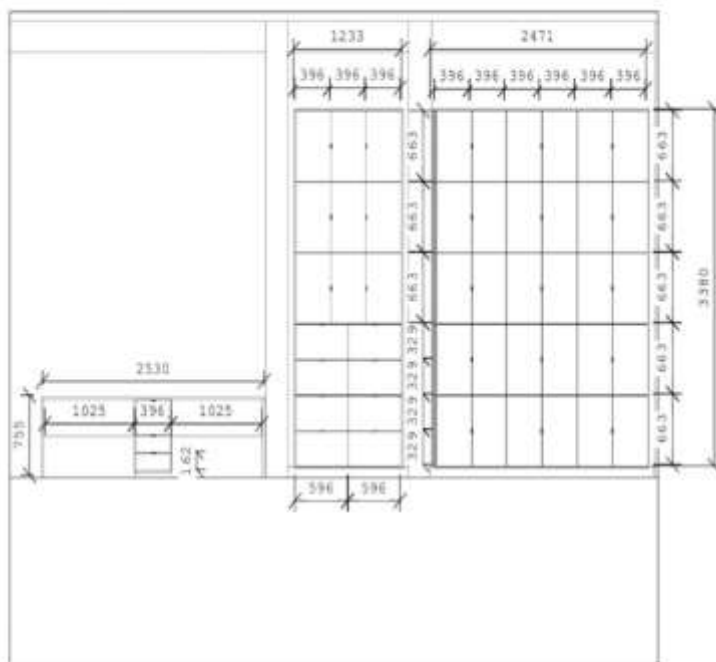

Modelos:

Lineares

- Lineares 15mm: BP/Urban (MDP), BP/Branco (MDP)
- Lineares 25mm: BP/Urban (MDP)

Acessórios

- 78 Dobradiças: Normal 110° Hettich
- 51 Puxadores: Metal/32mm/Malta Preto Fosco (690014/933)
- 24 Trilhos 450 mm: Telescópico s/ Amort (690014/080), Telescópico s/ Amort H45 (690080/023)

Cozinhas/Adaptáveis

- Caixas: Branco (MDP)
- Acab Portas/Frentes Retas: BP/Urban (MDP)
- 39 Portas: Reta
- 12 Frentes Gavetas: Retas

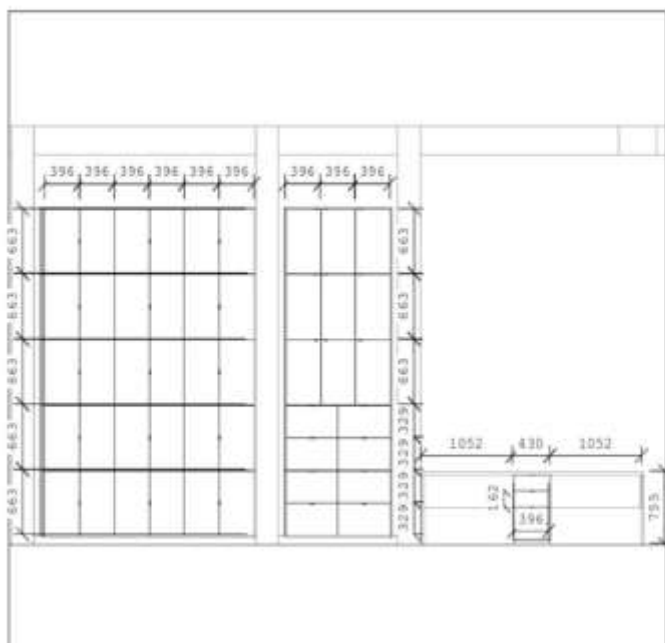

Modelos:

Lineares

- Lineares 15mm: BP/Urban (MDP), BP/Branco (MDP)
- Lineares 25mm: BP/Urban (MDP)

Acessórios

- 78 Dobradiças: Normal 110° Hettich
- 51 Puxadores: Metal/32mm/Malta Preto Fosco (690014/933)
- 24 Trilhos 450mm: Telescópico s/ Amort (690014/080), Telescópico s/ Amort H45 (690080/023)

Cozinhas/Adaptáveis

- Caixas: Branco (MDP)
- Acab Portas/Frentes Retas: BP/Urban (MDP)
- 39 Portas: Reta
- 12 Frentes de Gavetas: Reta

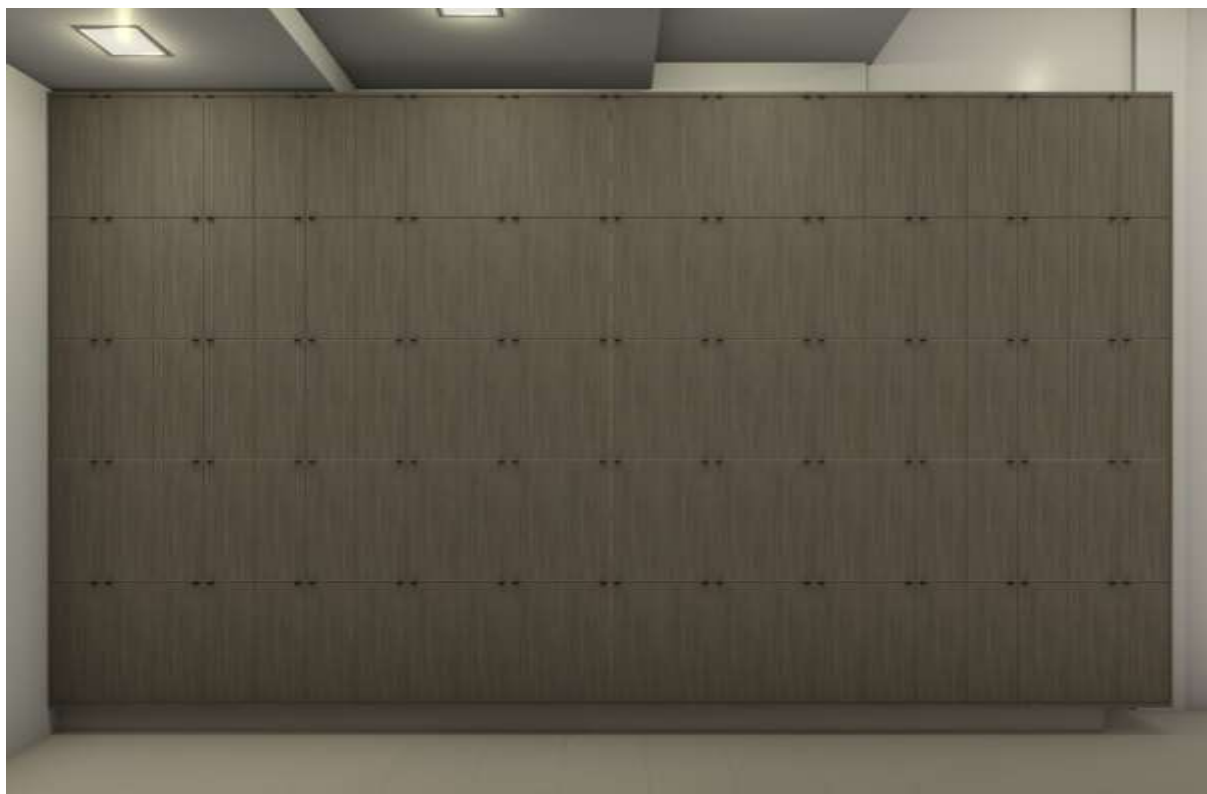
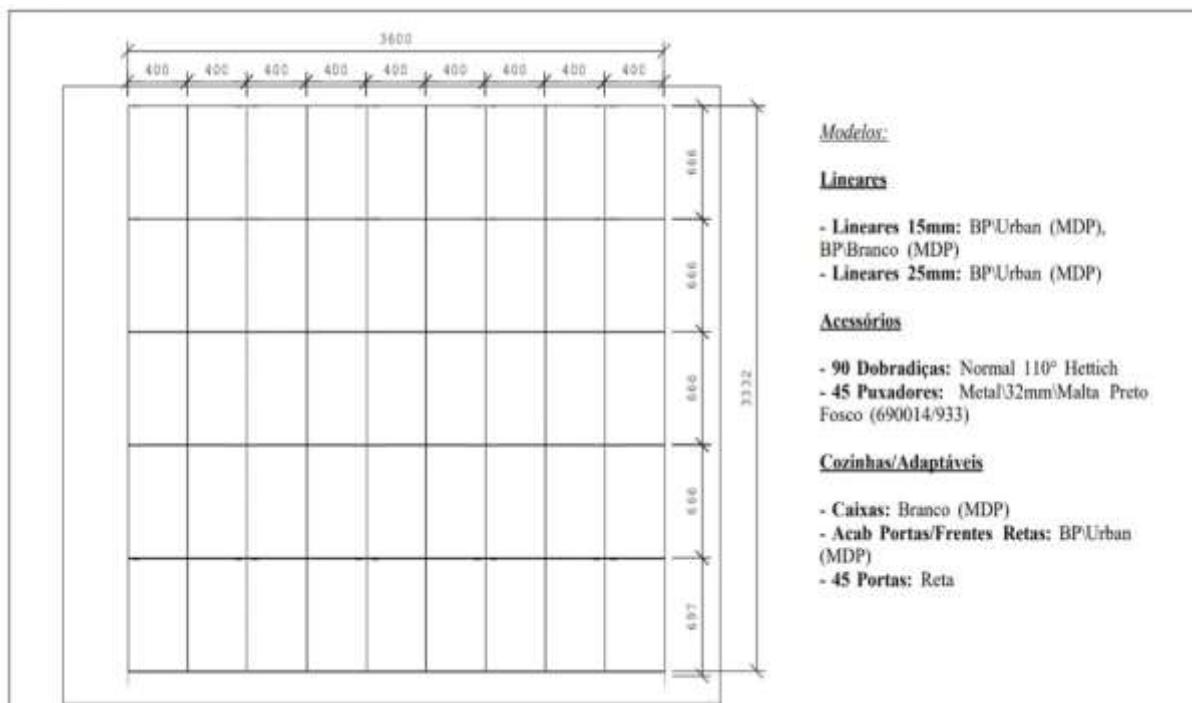





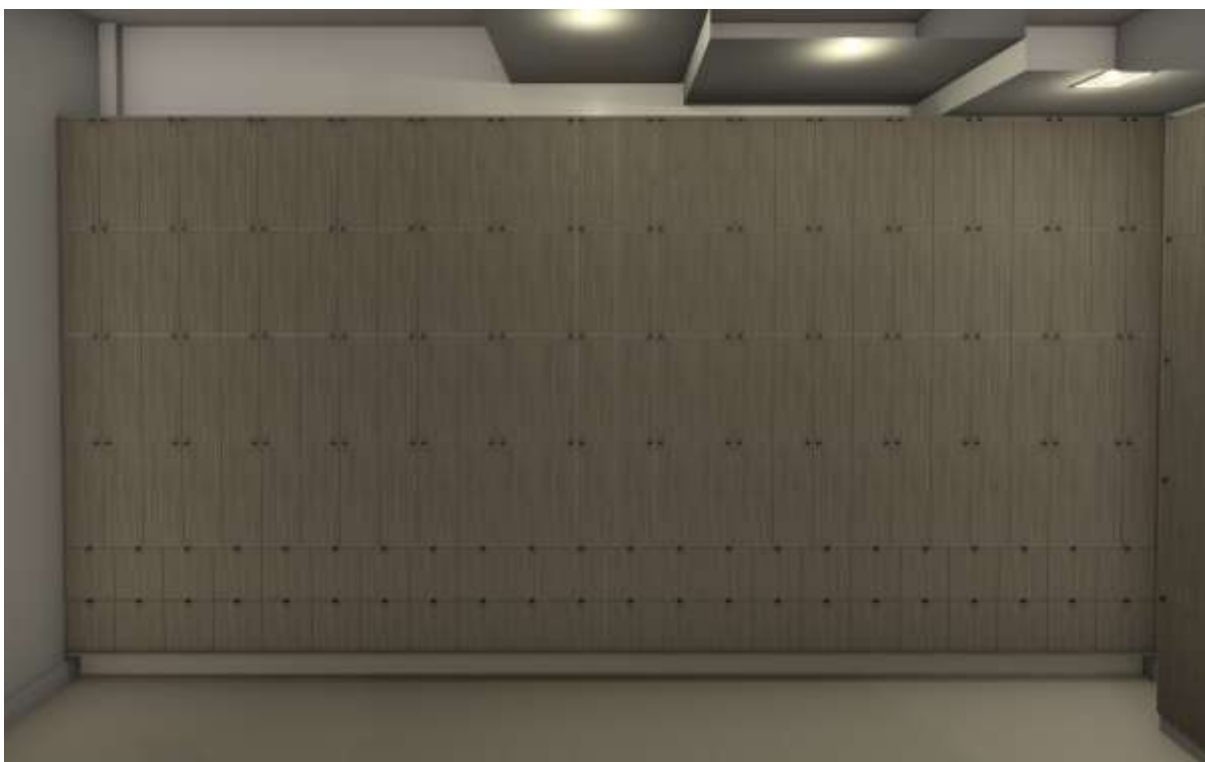



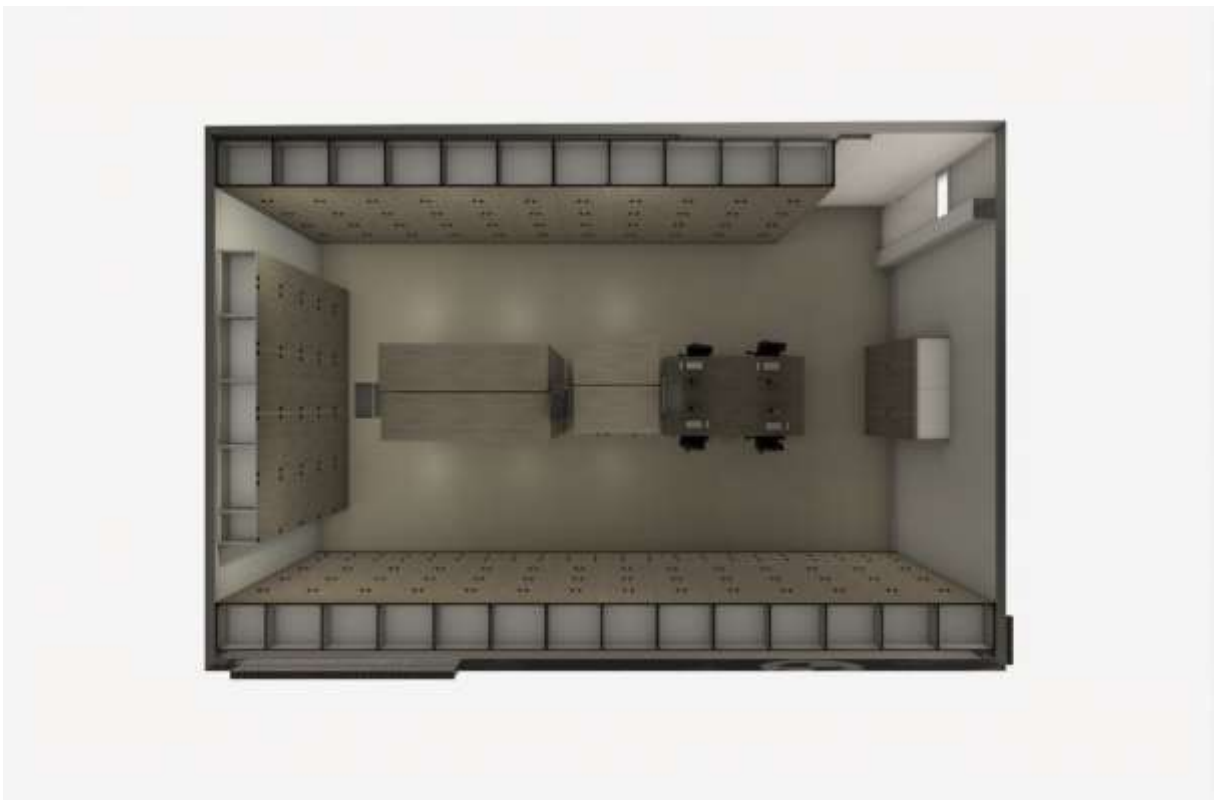



2.3. Para formulação de sua proposta e para o aprofundamento de todas as medidas e peculiaridades dos serviços ora desejados, a interessada poderá, **caso entenda necessário**, optar pela realização de visita técnica, a ser agendada com prazo de 24 horas de antecedência, na sede do IPASC – Responsável pelo agendamento: **Karla Rabelo**.

2.3.1. A vistoria será acompanhada por servidor designado para esse fim, de segunda à sexta-feira, das 08h às 11h; 13h às 16h;

2.3.2. O prazo para vistoria iniciar-se-á no dia útil seguinte ao da publicação do Edital, estendendo-se até o dia útil anterior à data prevista para abertura dos envelopes;

2.3.3. Para a vistoria o licitante, ou o seu representante legal, deverá estar devidamente identificado, apresentando documento de identidade civil e documento expedido pela empresa comprovando sua habilitação para o ato;

2.3.4. Toda e qualquer despesa com a realização de visitas será de única e exclusiva responsabilidade da licitante interessada, assim como a disponibilização de veículo para tal.

2.4. A não realização de vistoria não poderá ser alegada como fundamento para o inadimplemento total ou parcial de obrigações previstas em quaisquer documentos integrantes do instrumento convocatório.

2.5. Após a realização da vistoria nos locais da execução dos serviços, toda e qualquer dúvida ou questionamento, deverão ser encaminhados ÚNICA e EXCLUSIVAMENTE para o e-mail licitacao@catalao.go.gov.br.

3. DA JUSTIFICATIVA:

A nova sede administrativa do IPASC/PRÓ-SAÚDE abrigará toda a estrutura administrativa dos dois órgãos, o que necessitará de um espaço destinado à organização e arquivo de toda a documentação gerada, considerando o grande vulto de documentos gerados diariamente e que os órgãos têm a obrigação de mantê-los arquivados por um considerável período de tempo.

A estrutura desejada e indicada neste termo destinará, de forma correta, higiênica e organizada, a estadia, pelo período obrigatório por lei, a todos os documentos gerados, seja para controle interno, quanto para o controle dos órgãos externos de fiscalização e controle.

Assim, torna-se totalmente imprescindível que os planejados sejam instalados nos locais indicados neste termo e com os materiais de cada item específico.

4. DO CONTROLE E FISCALIZAÇÃO DA EXECUÇÃO:

4.1. O Instituto de Previdência e Assistência dos Servidores de Catalão - IPASC gerenciará obrigatoriamente a execução do contrato e fiscalizará o fornecimento dos itens e a prestação dos serviços, controlando a perfeita execução dele, a fim de verificar se no seu desenvolvimento estão sendo observadas as especificações e demais requisitos nele previstos, reservando-se ao direito de rejeitar os itens e/ou serviços que, a seu critério, não forem considerados satisfatórios.



4.2. Eventual omissão da fiscalização por parte do órgão responsável não eximirá a contratada das responsabilidades previstas no Código Civil e dos danos que vier causar a contratante ou a terceiros, por culpa ou dolo de seus funcionários na execução do contrato.

4.3. O representante da Contratante deverá ter experiência necessária para o acompanhamento, controle e fiscalização da execução dos serviços e do contrato, cuja verificação de adequação da prestação do serviço deverá ser realizada com base nos critérios previstos neste Termo de Referência.

4.4. O representante da Contratante deverá promover o registro das ocorrências verificadas, adotando as providências necessárias ao fiel cumprimento das cláusulas contratuais, conforme o disposto nos §§ 1º e 2º do art. 67 da Lei nº 8.666, de 1993.

5. DAS OBRIGAÇÕES DA CONTRATANTE:

5.1. Exigir o cumprimento de todas as obrigações assumidas pela Contratada, de acordo com as cláusulas contratuais e os termos de sua proposta;

5.2. Acompanhar e fiscalizar o cumprimento das obrigações da Contratada, através do servidor especialmente designado, que anotará em registro próprio todas as falhas detectadas, indicando dia, mês e ano, bem como o nome dos empregados eventualmente envolvidos, e encaminhando os apontamentos à autoridade competente para as providências cabíveis;

5.3. Comunicar à Contratada, por escrito, sobre imperfeições, falhas ou irregularidades verificadas nos serviços, para que sejam substituídos, reparados ou corrigidos, sob pena de rejeição total ou parcial dos serviços em desacordo com o contrato;

5.4. Efetuar o pagamento no valor correspondente ao fornecimento do objeto específico, no prazo e forma estabelecidos neste termo, bem como efetuar as retenções tributárias devidas sobre o valor da respectiva Nota Fiscal/Fatura fornecida pela contratada;

5.5. Atender as solicitações da Contratada necessárias ao fiel andamento dos serviços, para que possa desempenhar seus serviços dentro das normalidades do contrato, assegurando-lhe o livre acesso, quando necessário, sob pena de responsabilizar-se pelo atraso dos serviços, quando, comprovadamente motivado por falta de informações, documentos e/ou pessoal de sua responsabilidade.

5.6. A contratante não será responsável por quaisquer compromissos assumidos pela Contratada com terceiros, ainda que vinculados à execução do termo de contrato do presente procedimento, bem como por qualquer dano causado a terceiros em decorrência de ato da Contratada, de seus empregados, prepostos ou subordinados.

6. DAS OBRIGAÇÕES DA CONTRATADA:



6.1. Executar os serviços conforme especificações deste Termo de Referência e de sua proposta, com a alocação de empregados necessários ao perfeito cumprimento das cláusulas contratuais;

6.2. Reparar, corrigir, remover, refazer ou substituir, às suas expensas, no todo ou em parte, o objeto do contrato em que se verificarem imperfeições, vícios, defeitos ou incorreções resultantes da execução dos serviços, por exigência que lhe assinará prazo compatível com as providências ou reparos a realizar em até 24h (vinte e quatro) horas após solicitado;

6.3. Responsabilizar-se pelos vícios e danos decorrentes da execução do objeto, de acordo com os artigos 14 e 17 a 27, do Código de Defesa do Consumidor (Lei nº 8.078, de 1990), ficando a Contratante autorizada a descontar dos pagamentos devidos à Contratada, o valor correspondente aos danos sofridos;

6.4. Responder por qualquer prejuízo que seus empregados ou prepostos causarem ao patrimônio da Contratante, a servidores desta ou a terceiros, decorrente de ação ou omissão, culposa ou dolosa, procedendo-se, no prazo máximo de 30 (trinta) dias, os reparos ou indenizações cabíveis e assumindo o ônus decorrente;

6.5. Responsabilizar-se por todas as obrigações trabalhistas, sociais, previdenciárias, tributárias e as demais previstas na legislação específica, cuja inadimplência não se transfere à responsabilidade da Administração, fornecendo para tanto, sempre quando solicitado pela Contratante, os respectivos comprovantes de inexistência de débitos relativos às contribuições sociais, mediante documento fornecido pelos órgãos competentes, conforme dispões o artigo 47, inciso I, *alínea "a"*, da Lei nº 8.212/91;

6.6. Instruir seus funcionários a respeito das atividades que serão desempenhadas, alertando-os para que não executem atividades não previstas neste Termo de Referência e não abrangidas pelo Contrato, devendo a Contratada relatar à Contratante, sempre que houver, toda e qualquer ocorrência neste sentido, a fim de evitar desvio de função;

6.7. Responsabilizar-se pelos danos causados diretamente a Contratante ou a terceiros, decorrentes de sua culpa ou dolo na execução do contrato, não excluindo ou reduzindo essa responsabilidade a fiscalização ou o acompanhamento pelo Contratante;

6.8. Arcar com todas as despesas decorrentes realização dos serviços, incluindo as despesas tributárias, fiscais, trabalhistas e comerciais resultantes desta contratação;

6.9. Guardar sigilo sobre todas as informações obtidas em decorrência da execução dos serviços, objeto deste Termo de Referência.

7. DO RECEBIMENTO DOS SERVIÇOS:

7.1. Os serviços serão recebidos:



- a) **Provisoriamente**, a partir da entrega e execução, para efeito de verificação da conformidade com as especificações constantes do Termo de Referência e da proposta.
- b) **Definitivamente**, após a verificação da conformidade com as especificações constantes no Termo de Referência, e sua consequente aceitação, que se dará até 10 (dez) dias do recebimento provisório.

7.2. A contratante rejeitará, no todo ou em parte, os serviços em desacordo com as especificações técnicas exigidas e especificadas neste Termo de Referência.

8. DO PAGAMENTO E EMISSÃO DE NOTA:

8.1. As notas fiscais deverão ser emitidas com os seguintes dados: **INSTITUTO DE PREVIDÊNCIA E ASSISTÊNCIA DOS SERVIDORES DE CATALÃO – IPASC - CNPJ nº 24.811.705/0001-57.**

8.2. As notas fiscais deverão estar acompanhadas dos seguintes documentos:

- 8.2.1. Comprovante de Ordem de Serviço, emitida pelo Departamento Responsável, com as devidas assinaturas;
- 8.2.2. Comprovante de execução e conformidade dos serviços assinado pelo Fiscal/Gestor do contrato;
- 8.2.3. Prova de inscrição no Cadastro Nacional de Pessoas Jurídicas – **CNPJ**;
- 8.2.4. Prova de Regularidade relativa à Seguridade Social (**INSS**) e Prova de Regularidade para com a Fazenda Federal, por meio de Certidão unificada expedida Procuradoria Geral da Fazenda Nacional (www.pgfn.fazenda.gov.br) e Quitação de Tributos e Contribuições Federais, expedida pela Receita Federal (www.receita.fazenda.gov.br); ou Certidão Conjunta Negativa de Débitos Relativos a Tributos Federais e à Dívida Ativa da União;
- 8.2.5. Prova de regularidade relativa ao Fundo de Garantia por Tempo de Serviço, por meio do Certificado de Regularidade do **FGTS** (CRF), expedida pela Caixa Econômica Federal (www.caixa.gov.br) ou do documento denominado “Situação de Regularidade do Empregador”, com prazo de validade em vigor na data de encerramento do prazo de entrega dos envelopes;
- 8.2.6. Prova de Regularidade para com a **Fazenda Estadual**, por meio de Certidão em relação a tributos estaduais (ICMS), expedida pela Secretaria da Fazenda Estadual, do domicílio ou sede da licitante;
- 8.2.7. Prova de Regularidade para com a **Fazenda Municipal**, por meio de Certidão em relação a tributos Municipais, expedida pela Prefeitura do domicílio ou sede da licitante;
- 8.2.8. Prova de inexistência de débitos inadimplidos perante a Justiça do Trabalho, mediante a apresentação da Certidão Negativa de Débitos Trabalhistas – **CNDT**, expedida pelo Tribunal Superior do Trabalho (www.tst.jus.br; www.csjt.jus.br ou www.trt2.jus.br), conforme Lei nº 12.440 de 07/07/2011 e Resolução Administrativa TST nº 1470/2011.

8.3. Os pagamentos serão efetuados em **ATÉ 30 (TRINTA) DIAS**, através de transferência eletrônica, conforme legislação vigente, mediante apresentação das Notas Fiscais devidamente atestada pelo Setor competente, em letra bem legível, sem rasuras.

8.4. Havendo rejeição dos serviços, no todo ou em parte, a contratada deverá refazê-los no prazo máximo de 24(vinte e quatro) horas, se estes apresentarem divergência relativa ao padrão e norma brasileira vigente ou às especificações constantes neste Termo, observando as condições estabelecidas para a execução, sob pena de lhe serem aplicadas às sanções administrativas estabelecidas pela Lei Federal e 8.666/93 e suas alterações.

9. DAS MULTAS E SANÇÕES:



9.1. Constituem ilícitos administrativos, além da prática dos atos previstos nos arts. 81, 86, 87 e 88 da Lei federal nº 8.666 de 21 de junho de 1993, ou em dispositivos de normas que vierem a substituí-los.

9.2. Serão aplicadas ao CONTRATADO, caso incorra nas faltas referidas no Item anterior, segundo a natureza e a gravidade da falta, assegurados a ampla defesa e o contraditório, as sanções previstas nos arts. 86 a 88 da Lei federal nº 8.666/93.

9.3. Nas hipóteses previstas no **subitem 9.1**, o CONTRATADO poderá apresentar sua defesa no prazo de 10 (dez) dias úteis, contado da notificação do ato, sendo facultada a produção de todas as provas admitidas em direito, por iniciativa própria e às suas expensas.

9.4. A inexecução contratual, inclusive por atraso injustificado na execução do contrato, sujeitará o CONTRATADO, além das sanções referidas no **subitem 9.2**, à multa de mora, graduada de acordo com a gravidade da infração, obedecidos os seguintes limites máximos:

9.4.1. Multa moratória de 10% (dez por cento) por dia de atraso injustificado sobre o valor da parcela inadimplida, até o limite de 30 (trinta) dias;

9.4.2. Multa compensatória de 50% (cinquenta por cento) sobre o valor total do contrato, no caso de inexecução total do objeto.

9.5. A suspensão de participação em licitação e o impedimento de contratar com a Administração serão graduados pelos seguintes prazos:

9.5.1. 6 (seis) meses, nos casos de:

9.5.1.1. Aplicação de duas penas de advertência, no prazo de 12 (doze) meses, sem que o CONTRATADO tenha adotado as medidas corretivas no prazo determinado pela Administração.

9.5.2. 12 (doze) meses, no caso de retardamento imotivado da execução de serviço.

9.5.3. 24 (vinte e quatro) meses, nos casos de:

9.5.3.1. Paralisação de serviço sem justa fundamentação e prévia comunicação ao Município de Catalão;

9.5.3.2. Praticar ato ilícito visando frustrar os objetivos de licitação no âmbito da administração;

9.5.3.3. Sofrer condenação definitiva por praticar, por meio doloso, fraude fiscal no recolhimento de qualquer tributo.

9.6. A prática de qualquer das infrações sujeita o CONTRATADO à declaração de inidoneidade, ficando impedido de licitar e contratar com a administração municipal, enquanto perdurarem os motivos determinantes da punição ou até que seja promovida a sua reabilitação perante a própria autoridade que aplicou a penalidade, que será concedida quando ressarcida a Administração dos prejuízos resultantes e após decorrido o prazo da respectiva sanção.

9.7. A aplicação das sanções a que se sujeita o CONTRATADO, inclusive a de multa aplicada, não impede que a CONTRATANTE rescinda unilateralmente o contrato e aplique as demais sanções previstas na legislação de regência.

9.8. Todas as penalidades previstas serão aplicadas por meio de processo administrativo, sem prejuízo das demais sanções civis ou penais estabelecidas em lei.



Catalão, 10 de maio de 2023.

Karla Rosane Santos Rabelo.
Decreto Municipal nº 11 de 01 de janeiro de 2021.
**INSTITUTO DE PREVIDÊNCIA E ASSISTÊNCIA DOS SERVIDORES DE
CATALÃO – IPASC.**
CNPJ nº 24.811.705/0001-57.
(original assinado)